廣告

售……外洋來者無異又能代製寫眞銅版電氣銅版價廉物美日臻完善如蒙光顧有以印刷各種文件交托承印及購買刷印物品刊登告白者格外克己
本報營業部謹啓

價目

……元四角五分……月起碼按日分寄半年全年照算郵票代價按九折計算

報……出售價目

表每塊大洋六元　津浦鐵路行車時刻表每塊大洋六元

乙丑歲　本報每日兩大張星期一單出正張　本報出版第二十二年第七千八百零六號　郵政局特認爲新聞紙類

本報在東城鎮江胡同　電話東局一百五十一號
分館在外城李鐵拐斜街　電話南局六百四十五號

北京日報

PEKING YIH PAO,
Chen Kiang Hutung.
Hatamen Street,
PEKING, CHINA.

本報告白刊例

短行（版面四分之一長）每行每日刊費大洋五角　長行（版面二分之一長）每行每日刊費大洋一元　刊登一月九折半年八折全年七折核算（均以五號字計）地位隨時移動如指定地位加倍收價　資先付概照刊例

本報京外各處分館　一在天津東馬路電話五百七十號　一在開封相國寺後街　一在彰德府城內鼓樓後街　一在奉天城內……　一在濟陽商埠南門內　一在徐州……大街

北京南苑萬國運動賽馬會

第八次加賽跑馬

日期陽歷十一月二十一日二十二日（即禮拜六禮拜日）每日下午一點半開賽（風雨改期另佈）上次入門各券仍有效請留爲本次第八次賽馬入門之門券用

此次因提倡體育凡紳女界衣冠文士如到馬塲而無入門券者由本會在門口補送入門券尚祈惠臨一吸新鮮空氣强健身體　本會電話城內東局四六五九　馬塲南局三五〇〇

重刊金蓋山原本 大乙金華宗旨 出版

此書爲修道之要書以金蓋山原本爲眞本非現時坊刻之本所能比擬也蓋現時坊刻之本刪去其重要各點已失其眞相現由宏覺院重刊每部價銀大洋四角外埠加郵費三分交北京東城鎮江胡同北京日報館　前門外李鐵拐斜街北京日報分館　天津東馬路北京日報分館均代售

重刊尹眞人闔闢仙經 劉宗師修眞答問 出版

東華正脈皇極闔闢仙經乃尹蓬頭眞人撰此書與太一金華宗旨相輔而行宏覺院已將金華宗旨重刊故亦將此書繼續刊出至劉宗師修眞答問亦爲丹經中之善本向係秘密傳鈔未有刻本今亦一併刊出兩書合訂售價仍大洋四角京外各省埠另加郵費三分發售處爲北京東城鎮江胡同北京日報前門外李鐵拐斜街北京日報分館及天津東馬路北京日報分館
宏覺院出版部啓

神相僧重來

廣東鼎湖山退院方丈空空子法師前以相術來遊京師爲吾人指示迷津獲益不淺近者遍歷各省重來京師其術又精又得諸經驗本報以志欽佩（住址）寓京前門外觀音寺街內頭觀音寺內（談相時間）每日午前八時起午後六時止　借電話南局二二二六

介紹人　孫寶琦　王達　李準　朱汝珍　梁廣照　王克敏　于冲漢　黃漢湘　黃明新　舒鋆　陸宗輿　林繼武　龔積柄　畢桂芳　彭秀康　呂調元　沈其昌　趙黎源　胡棟朝　唐天喜　同啓

海龍保腎丸

海龍保腎丸是中美藥廠最著名的奇藥、藥品亦極有價值、藥料採用海龍之精、藥佐以貴重補劑、製成此丸、故風行天下、莫不交讚、主治精神短少、腎虛陽痿遺精滑精、易洩忘動、腦衰力疲、風濕痿痺、腰痠骨痛、頭暈不眠、無分男婦、均可服用每瓶定價洋一元半打五元　北京青雲閣內樓上華歐藥房代售　天津河北大胡同麗生藥房總售

東成印字館招收學徒廣告

啓者本館招收學徒數人年齡以十六歲以上二十歲以下粗識文字及有殷實舖保爲合格如欲投習工藝者請到東單溝沿頭三十六號本館面洽可也
本館營業部啓

一藥醫百病

古語云○百病百藥醫○就是合數藥而成之丸散膏丹○亦祗能治一部分之疾病○現在藥物學日益進步○始有一藥醫百病之百齡機奇藥發明○茲將經過醫學士化學家證明之百齡機功效○略舉於左○

▲屬於消化系之胃呆。胃痛。膨脹。腹痛。食積。嘔吐。消化不良等症。
▲屬於排洩系之腎虛腰痛。小便短赤。大便乾隔。皮膚枯憔等症。
▲屬於循環系之血虧。血枯。心悸煩悶等症。
▲屬於神經系之腦弱。頭痛。腦貧血。腦充血。健忘失眠。神經衰弱。等症。
▲屬於生殖系之陽萎。遺精。血枯。經閉。多年不孕等症。

凡患上列各症○服百齡機俱有奇效○無病人服百齡機有強筋健骨○却病延年○返老還童之功○

百齡機　每瓶一元　大瓶二元　每打十元　每打廿元
總發行所　上海九福公司
分發行所　上海　中西藥房　中法藥房
各大藥房均有出售

京綏鐵路管理局標購各種道木廣告

交通部直轄京綏鐵路管理局現須購辦各種道木業經呈奉交通部核准登報招標承辦計需購鐵道用之枕木八萬根山洞特別枕木一千根道岔木一萬零七百三十根木質以松木柞木爲宜本國產或外國產均可交貨日期自十四年十二月起至十五年三月底止在天津新河碼頭或東站交貨付欵辦法分爲五期自十五年一月起至五月底止按月付欵投標者須先繳押標欵洋三千元承辦者即以此項押欵作爲保證金標單及投標規則可向北京西直門本局材料課購取每份取洋一元投標者須將標單填寫完備依限投交本局定於十四年十一月三十日下午四時開標選擇木質價値均屬相宜者訂購並不限定一家全數承辦其他另有章程於各商來局領取標單時隨同發給特此廣告　十一月二十一日

理正醫院

院長蔣履曾專治內外婦幼各科並診治花柳病嚴守秘密根治淋病新法包愈貧病送藥住址順治門外大街二百十四號　電話南局四六二五

雞血藤丸

北京香廠萬明路濟世藥房經理　電話南局三二六四

生精丸　橘紅丸　點藥粉　氣痛丸　兩健丸

分售天津大胡同口關生大藥房

京綏鐵路管理局附收站務費廣告

啓者查本路南口機廠修理全路機車及客貨車輛關係極爲重要祗因原建規模較狹不敷修理車輛致減少客貨運輸於商旅路務影響甚多歷年籌議擴充顧需費既鉅籌湊維艱迄難舉辦茲經呈准交通部於客貨運之外附收站務費自本年十一月二十一日起實行此項附收之費專爲擴充機廠應用除飭站遵照外合行登報廣告俾衆週知附收站務費辦法摘要列左
（一）凡售客票不論遠近聯運或本路概按下列數目附收站務費（甲）頭等二角（乙）二等一角（丙）三等五分（丁）小孩半票照上列辦法減半核收
（二）每包裹票一張按照所開運費收百分之三（四）逾量行李按照包裹辦法
（五）每貨票一張按照所開運費收百分之五（六）凡由本路起運輸出之聯運貨物包裹行李雜項物品等祗限於本路經過里程所得之運費分別加收（七）凡由聯運各路售至本路寄票以及輸入本路之貨物行李包裹雜項物品等一律免收（八）以上附加之欵應由各站於售票時一併附收於客貨包裹之票上蓋戳記倘遇核准記賬之運費應由會計處將附收欵於單附收取站務費若干一併附記（九）以上各項附收站務費以大洋計算以新輔幣或小洋及銅元繳納者仍照本路現行貼水辦法辦理零數不及一分者亦按一分核收（十）附收站務費自民國十四年十一月二十一日起實行暫以二年爲期

天津和記洋行預告購羊者

茲特預告大衆並專告購羊者現悉有多數羊隻由察哈爾帶方至北京按此項羊隻乃係本行所有之物惟經察哈爾官廳沒收送京出售查沒收問題現正在嚴重交涉之中爲此預向欲購羊者聲明須知此羊係本行所有如購現已至京或將來至京之此項羊隻則恐購主因糾葛發生虧本之虞也

京漢鐵路改定全路貨車開到時刻廣告

自十一月一日起實行

本路直達京漢之例行貨車每日往來各兩次計南下爲第零一及第零三兩次北上爲第零二及第零四兩次其第零一及第零二兩次祗於日間行駛俾沿途便裝卸零貨及附掛各小站所裝之整車貨物惟此項列車行至夜間須在各大站停留計第零一次列車第一夜停石家莊第二夜停彰德第三夜停許州第四夜停信陽第零二次列車第一夜停信陽第二夜停許州第三夜停彰德第四夜停石家莊其第零三及第零四兩次列車則日夜通行除於上水或調換機車及會車之各站外概不停車其餘詳載全路行車時刻表內特此通告俾衆週知此佈

南……鄭州……上海……
界北京路　香港德輔道　南京下關惠民橋　揚州左衛街
杭州珠寶巷　其餘各省會商埠均有通滙機關並與中南金城大陸銀行合設準備庫及儲蓄會於上海天津漢口等處

國內　上海　天津　漢口　奉天　大連　哈爾濱　廣州　香港　長春　營口……
外國　東京　橫濱　大阪　神戶　京都　長崎　名古屋　門司　下關　小樽　函館　台北　朝鮮京城　倫敦　紐約　新加坡　孟買　仲和介
總理　專務理事　京行總經理
澳洲各大埠　並歐洲各大埠　津行經理　滬行經理　林祖溍　謹啓

命令

臨時執政令
財政總長李思浩呈請任命馬昌濟爲崇文門稅務監督應照准此令（財政總長李思浩呈請任命楊其觀爲西北銀行監理官應照准此令 財政總長李思浩呈請任命朱思聰兼陝西富秦銀行兼富秦錢局監理官應照准此令
中華民國十四年十一月二十日

緊要新聞

●政局改組說續訊

▲一說局部改組 ▲一說用內閣制

連日外間喧傳政局將改組 昨日此說又盛 一說謂局部改組 某某閣員均在更動之列 一說謂用內閣制 設置國務總理 負行政責任 總理人選 當局頗屬意於王正廷顏惠慶二氏 惟顏現已奉命駐英公使 尤以王氏呼聲爲高云 又訊 內閣改組之說 據目前情形觀察 似有所根據 即如交案之表示消極 與吳光新之戀於津沽 雖段執政對于各閣員不願有更動 竭力敦勸 然彼等似有不得已之苦衷 是內閣恐仍不免陷于不完之境況 但政府方面則否認云 （非分）

●今日分委員會之形勢

▲我國擬定提出之用途 ▲各國預先亦密議辦法

關稅會議自自主權及裁厘問題大概解決後 關於用途及裁厘抵補與附加稅率等事 均已決定由分委員會專門研究之 今日（二十一）即當召集用途分科會 對於關稅增收之支配爲具體之討論 我國方面對于增收之用途 前經關會專門委員會擬定四項 即（一）抵補厘金 （二）清理內外債務 （三）國家建設費 （四）中央政費 現在此四項用途業經前日閣議決定 附有極詳細之計畫及數字上之支配 大致抵補裁厘在六千萬至七千萬之間 清理債務在三千萬以上 國家建設費則不得逾全部增收之四分一 中央政費每年在三千五六百萬之間 惟預計增收不過一萬萬元以下 最初預定需一萬四千餘萬者 恐不能如願以償 故于用途之支配不能不略爲通融 此中因裁厘抵補之數 祇須準備一年之數 即約七千萬元 一年之後即可依自主稅率之收入抵補之 故此約七千萬之抵補費 若以民國十五年至十七年底之三年間平均分配之 每年不過二千餘萬元 是則我國所預定之計畫與數字上之計算 適符約一萬萬元矣 今日之分科委員會 我國代表即當根據以上之計畫提出詳細之用途清單 要求各國同意 惟聞英美日各國對於此事亦已於前昨兩日之間頗有密議 英國代表並曾提出一種過渡期內每年應需之數目表 主張關於用途一項須在此預定之數目中分配之 而附加稅率亦即以此爲根據 以便核算其稅率之高下 前此英國代表在第二委員會中提出之中美日三案之折衷案 其中一項主張附加稅可增至值百抽五以上 蓋即根據其預定數目而來 有折衷中美兩案定爲值百抽九之說 但日本代表則尚認爲不妥 主張應需數目宜以中國提案爲根據 不宜列國預爲指定 俟各國均認中國提出之用途數目爲妥當 即可依其數目以核定稅率之多寡 關於此事英美日三國間是否已均諒解不得而知 第聞今日之分科會中外各代表對於具體計畫恐不免若干往返之辯難云云 姑誌之以待證實（國）

●保定衝突後之奉天

▲張作霖大受刺激 ▲會議仍退讓到底

奉天通訊 張作霖因蘇皖戰事一再挫衄 河南軍隊復乘勢進侵直魯 爲保持大局及己身實力計 不惜低首下心以與馮玉祥勉謀合作 此實張氏鑒於奉直往事 不欲徒供犧牲 至於所部將領則多磨牙切齒 頗思一較高下 王永江楊雨霆亦以去歲軍事 元氣並未全復 力主退讓 故卒容納馮方意見 放棄一部分地盤 保大撤防原係讓與馮軍 乃豫軍乘虛而入 相逼益甚 十七晚竟進至保定 該處駐軍係十九師張旅 因後方各部擁擠 無法撤退 聞豫軍有前進之訊 當經去電請其稍緩前來 並向直督李芳宸請示 不意豫軍置之不理 積極前進 抵保後即解除駐姑奉軍憲兵武裝 因之發生衝突 急電傳來 張氏異常震怒 刺激甚深 即在署內召集各軍要人會議 形色頗呈頹喪 列席者咸多[illegible] 其會議內容以軍事機宜[illegible] 惟王永江竹力全不可戰 （一）士氣銷沉 （二）[illegible] 本軍不宜輕戰 以（一）本軍既願和平旗幟 宣言不爲戎首 則宜始終以謀與論上之地位 以上兩議張氏頗以爲然 但楊雨霆以退讓自退讓 防衛自防衛 除電李景林飭部嚴事戒備通飭撤退外 並令駐檢關之各部隊退駐錦縣 以展出防地讓津保軍撤退整理 並電姜超六加意臨清方面云 （力）

●保定衝突後之馮軍防務

▲東北軍注重熱河 ▲西北軍在察綏戒備 ▲必要時馮氏進駐南口

國奉兩方自在保定衝突後 雖經多方調停 兩方雖暫保安寧 而連日盛傳奉方注重熱河防務 吉督張作相已率所部進駐熱區 助闞朝璽等之不足 恐將來發難不在京畿而在特區亦未可知 頃據某方面消息 謂馮氏對于察綏兩區之防務 非常嚴重注意 刻下綏遠軍隊計有第六師之李鳴鐘部 第五混成旅之馬鴻逵部 騎兵第一旅之李西峯部 第二旅之王鎮淮部 遊擊隊之蔣文煥部 及綏遠警備團等 約計有三萬餘人 至必要時將擇要開入察區 以補助張之江所不及 並開綏遠近又新編一混成旅 爲將來作戰時之後備軍 馮氏本人現雖仍駐包頭 以示鎮靜 而其左右重要軍官連日往來於京綏道上 作軍事上之充分準備者絡繹不絕 聞馮氏不日將進駐張家口 至必要時將進駐南口 藉收指揮上之便利云 （力）

●保大接防問題之別訊

▲張郭兩代表之一席談 ▲樊鍾秀接大名 ▲鄧寶珊收保定

奉國兩方此次和平條約 第一要件即爲接收保大問題 當初雙方定議之時 奉方本口頭指明將該二處移交國民第一軍管轄 并有共請政府設置保大護軍使 以張樹聲担任斯職 即自奉軍佔領三河後 二三軍紛紛出動 馮玉祥爲顧全同胞大義起見 自不便強行制止 迨前日保府衝突後 奉軍方面頗有嘖言 故前晚兩方代表又在警備司令部協商善後 開列席者爲鹿鍾麟王乃模郭瀛洲楊雲峯史之照李仲三諸人 首由郭瀛洲提出意見 略云保大防務照迭次協商 應由第一軍接收 何以又有三軍填防 張樹聲比即發言 照執政明令京漢綫防務 交馮玉祥岳維峻負責 并未指明二軍防至何處 一軍接收何地 貴軍既已將防讓出 關於接收一事 係一二軍內部權限 馮岳兩督辦自有相當辦法等語 次史之照李仲三王乃模等俱先後發言解釋 結果奉方亦不堅執 至高碑店流璃河長辛店等處防務 據國民軍某要人云 前日開會亦曾議及 現馮督辦既來電聲明交二軍接收 二軍自當照辦 奉方決無異議 同時據政府方面消息 關於保大接防一事 馮玉祥岳維峻昨早有一聯銜電上呈執政 略稱保大接防 現已商妥 擬以鄧寶珊接保定 樊鍾秀接大名 伏希察核照准云云 （辰）

●津浦綫上軍事又趨嚴重

▲奉軍在濟德之戒備 ▲孫傳芳堅持張宗昌讓出山東 ▲張宗昌電告豫軍愈迫愈近 ▲政府又作和事老

據某使館消息 徐州聯軍對山東軍事 現仍在積極進行之中 惟孫傳芳於佔領徐州後 改居被動之地位 故其行動不如前之明瞭 茲以豫軍李紀才佔濟甯 白寶山下鄆城 已至兗州之時機 連日徐州會議結果 聯軍對魯已決定三路進攻 中路仍由浙軍担任 由臨城向兗州 東路由蘇軍担任 由鄆城向魯東進展 西路由豫軍担任 從濟甯與中路浙軍會師濟南 預料濟兗之間日內將有劇戰 同時又據另一方面消息 張宗昌因豫軍進窺濟甯 以戰略上關係 令褚玉璞程國瑞等將臨城兗州軍隊撤退 集中濟南 厚加戒備 使聯軍未能原諒 仍進逼不已 則不惜一戰 使魯軍雖佔勝利 不得已時始退至德州 現德州方面防務佈置非常嚴密 日來奉軍之南下者均集中該地 預備爲奉軍最後將來之防線云 又據二十日上海電 謂孫傳芳在甯語人 無論如何張宗昌須讓出山東 孫氏代表宋雪琴則謂豫軍入魯 決不中止云云 又十七日下午山東和平會議代表張英麟何春江戈子良等 赴督署見張宗昌 當向衆發言 個人去留不成問題 但豫浙軍隊不得再行前進 否則甯使玉碎不爲瓦全云云 據此已可見魯奉兩方之態度矣 又昨晚外間喧傳豫軍攻入魯境 張宗昌退出濟南之說 但經切實調查 張氏連日均有電報到京 一係效電（十九）報告韓莊方面旬日來並無戰事 一係號電（二十）即昨晨由濟南發來者 內容略云 豫軍李紀才部由考城節節前進 沿途設險據險 愈迫愈近 其後隊尚有數千人 亦已陸續渡河 沿豫邊向東南移動 現在中央明令遵守和平 而張馮兩帥亦已推誠相與 協力維持北方秩序 彼此無分畛域 何可擅動兵戎 應請迅電岳督辦嚴約李部 駐守原防 勿得越入魯境 以免發生誤會 影響時局等語 原文大意如此 并未言及形勢緊張省城不穩各情事 足證張氏離濟之說尚爲不確 惟豫軍志在得魯 乘魯軍新敗之下 利用時機 鼙兵掩襲 自屬實在情形 聞執政府方面昨已轉電岳維峻 告以保大問題完全解決 奉國兩方協和無間 不宜再生枝節 牽動大局 關于豫魯邊界駐兵等事 儘可互派專員開誠協商 和平辦理云云 一面并將魯張原電轉達馮玉祥 請其電豫一致勸阻 同時復覆張宗昌一電 囑令約束曹州 潛駐軍 嚴守和平以待解決云云 （宋穴生）

●某要人之時局樂觀

▲馮玉祥之三大方針 ▲孫傳芳派代表北上

頃據新由京綏路回京之某要人言 馮督辦（玉祥）因保大實行接收 認爲時局前途可抱樂觀 本人（指馮）所持方針略有三點 （一）對內爲地方謀發展 （二）對外爲國家爭人格 （三）不加入無意識無主義的國內戰爭 馮既如此表示 和平前途甚有希望 國鎮南軍在北京組織聯合辦事處 昨日已掛招牌 此時無所謂合作與不合作 惟解決焦點只有一山東問題 至於孫傳芳方面 政府亦已有相當接洽 昨來電謂即日派代表北上陳述一切 孫只以保守南京爲目的 其他均可讓步 戰事決不致再行擴大云云 （國）

●南京通信中徐州之會議

▲決定豫軍攻魯 ▲浙軍分配地盤

此事早已盛傳 日昨某方得南京通信 謂岳維峻赴徐州與孫傳芳晤面 確於十五日抵徐 與孫傳芳及聯軍將領會議 結果決定數事 （一）攻魯問題完全由豫軍負責 聯軍進兵策應 事後並將大部撤退 僅留陳儀一師及蘇皖軍之一部駐守徐州 訂明以後彼此不得互相侵犯 （二）支配浙軍地盤問題 既假定魯省爲豫軍所有 則江浙皖地盤自屬浙軍 其支配方法爲孫傳芳自任蘇督 盧香亭率兵回浙爲浙督 陳儀駐守徐州爲防守司令 謝鴻勳爲上海護軍使 周鳳岐率兵赴蕪湖爲蕪湖鎮守使 但蘇皖兩省將領之地盤則會未提及云 又一消息 謂該項會議係於十五日晚岳維峻到徐之夕舉行 出席者除岳孫外 尚有陳儀盧香亭孟昭月及先岳到徐之馬驃等多人 討論聯軍今後活動應採之方針 以盧香亭馬驃發言爲最多 結果除對吳佩孚問題 因岳維峻表示須暫時保留態度 未議有具體辦法外 餘如解決山東支配地盤攻守同盟等問題 皆已完全決定如下 （一）山東問題 議決歸豫軍陳文釗李紀才等單獨負責解決 其已入魯之聯軍 除陳儀之第二師留駐徐州外 餘均即日往南撤退 （二）地盤問題 議決陳儀任徐州防守司令 與攻魯之豫軍相策應 岳維峻移鎮濟南 督師北進 周鳳岐駐蕪湖 孫傳芳退守南京 謝鴻勳駐上海 盧香亭孟昭月仍返杭州 （三）攻守同盟問題 議決江蘇浙江爲一系統 河南山東爲一系統 前者推岳維峻爲領袖 後者推孫傳芳爲領袖 由兩領袖締結攻守同盟條約 （外傳係爲消極的互不相犯不確） 該條約當經岳孫二人簽定 會議畢後 岳維峻即於十六晨崙返鄭州 在鄭召集全體豫軍將領會議 除由岳報告在徐會議之經過外 聞對於解決山東之軍事策略亦有所決定云 （辰多）

●張宗昌對魯之態度

奉張因解決時局起見 前日（十八）在奉召集會議 吳俊陞張作相及重要軍官多列席 討論關于直魯熱地盤問題 結果無論如何直熱決不放棄 至必要時或讓出山東 但魯張宣言個人去留不成問題 如他省有一兵一卒入魯 希圖地盤 凡士人民亦不能讓等語 則魯張對於山東不肯放鬆可以想見 此前數日事也 聞近日魯張態度已不若前此之強硬 因聯軍前鋒已遇衆莊 白寶山軍隊進至日照 將逼諸城 傳聞某軍已下濟寧 確否雖不敢知 魯省之防務緊張自無可諱 並聞浙孫對於魯張之前方將領 宣告限十日期間將軍隊退出魯境 否則執鞭弭以周旋 未知魯張何以應付也 （非）

●吳佩孚將到鄂西

▲孫傳芳既他言搪塞 ▲趙恒惕所問非所答

政府某要人透出消息 昨據漢口軍事特派員電報 稱吳佩孚自接到和平令後 曾在查家墩聯軍司令部開會議 計列席者有蕭耀南陳嘉謨劉佐龍杜錫鈞白堅武等數人 首由吳提出和戰兩問題 討論結果 主和者居多數 蕭耀南并先行退席 吳見大勢至此 意態索然 現已決計退居鄂西 因[illegible]銘錫森咸情素好 鄂西與川省毗連 退居此地 尚有活動之餘地 請政府注意等語 政府特令某要人電詢蕭[illegible] 飭止 以迅亂萌 又訊 關於吳佩孚準備到鄂西一事 旅京鄂籍某要人昨晚亦接到湘北某當局效（十九）電報告 原電大意如下 （上略）銑電計達 此間對時局仍保持原定宗旨 盧（金山）陳（嘉謨）蕭 杜（錫鈞）劉（佐龍）諸君亦始終不渝 外間諸言勿輕信 望所囑各節 自當相機辦理 子玉因徐州已下 奉軍出關 目的已達到 決計退隱鄂西（下略） 又漢口電訊 吳佩孚以孫傳芳適可而止 不再前進 深恐于本身發展問題無多裨益 付託[illegible]人於孫 孫復電以休養士氣爲詞 [illegible] 吳據此方婉求人不如求己 決定飭寇英傑部改由水路赴宜 向沖浦線方面進展 昨已喇劉維鈞張志潭張英華等分籌軍費一千萬元 聞等奉命雖不敢違 但在此時期大有羅掘俱窮十冊朱扉九不開之慨 況千萬鉅數 何能咄嗟辦到 因是乃有從緩籌餘之議 吳佩孚很恐兵力單薄 前日曾有電趙恒惕商借葉開鑫部出發 昨趙復電則謂我公（指吳）出山太早 殊失機宜 護憲護法 尤欠磋商 請速回岳州待時再起云云 對吳借調葉部一層則未提一字 況所答非所問 其不允將葉部聽吳驅使亦可概見也 （近）

●日人方面之馮俄協定說

▲援兵供械條件之簽訂 ▲或謂係東北方面之宣傳作用

頃得日本人方面消息 謂哈爾濱方面連日盛傳蘇俄政府與西北軍彼此利用起見 訂有相互諒解之條件 係於本年三月間所訂 至今始發現傳布者 一說係東北方面之宣傳作用 姑錄某日本人方面所傳之條件如次 以待証實 （一）援兵之條件 帝國主義國（指英日而言）與馮玉祥如有戰事之時 俄國助五萬以下之兵力 對於中國發生國內戰爭時 依馮玉祥之要求助二萬以下之兵力 （二）供給兵器之條件 俄國供給馮氏快槍四萬枝 作價一百萬金羅布 前五年祗付利息 第六年起攤提償本 （三）軍費補助之條件 俄國每年供給馮氏軍費十萬金羅布 同時派赤黨軍官六十員以資教練馮軍 （四）張庫鐵道建設之條件 由張家口經過庫倫至西伯利亞鐵路建設權讓與俄國 （五）赤化團體承認之條件 在馮氏勢力以內之山西河南陝西甘肅及綏衛地點之內蒙古 於五年之內承認俄國赤化團體之設置 以上所述條件 已於三月十一日由加拉罕與馮氏簽字成立 無可疑議 更舉証據如下 （一）赤化軍官已有三十人在馮部服務教練 （二）供給快槍二萬枝 由孟齊有利亞之西僕露其亞車站用汽車運出 經過外蒙古開露林地方到張家口 所以俄國對于往孟齊有利亞與僕露其亞之旅客護照一律禁發 往蒙古之旅人取締尤嚴 此皆上項條約之証據也云云 （力）

●護法議員將有表示

▲已擬就通電不日發表

民八議員之主張護守約法者 近日鑒于國內政局糾紛不已 各實力派方面將入混戰時代 推原其故 均由約法廢棄 致政綱日墜 治本之道 非自堅護約法 恢復民元現狀不可 連日民八派議員多人在京集議 對于時局擬發表宣言 對于某方面將痛下針砭 以期覺悟 該項電文三數日內即行宣布云 （力）

●英報主張監督中國廢督裁兵

某方面昨（二十日）接英京來電 報告英國泰晤士及滿加斯德兩報近著論說 反對各國代表承認中國裁厘宣言 滿加斯德報並主張列席關會各國以強硬態度先援助中國政府廢督裁兵 原電如下 （上略）泰晤士報社論 不信中國政府一九二九年裁厘宣言能發生效力 並彈議各國代表不明中國真相 謂

王府井大街 電話東局一三[illegible]
私人集資創辦 光銳X▶
北京[illegible]
[illegible]內科 衛生部醫院[illegible] 主任[illegible] 德國[illegible]醫學博士 柏林大學[illegible]
時間 送診 下午五時至六時 門診 上午十時至十二時 下午三時至五時 出診 上午八時至十時 下午六時至八時
趙士卿
[illegible]rrison St. No.14

京漢鐵路管理局緊要廣告 第二百一十號
啓者查本路每逢星期一四由北京開行之第一次特別快車係開至漢口大智門爲止 其第二次特別快車亦以該站爲終點 現擬自九月七日起 所有由北京開行之第一次快車展長至漢口循禮門爲止 其第二次快車亦改[illegible]

交通銀行廣告
本行爲便利鈔票兌現起見 特於本京東西南北城四處委託銀號各一家代兌本行發行之天津地名鈔票及本[illegible]

中國銀行廣告
資本總額六千萬元 已收一千九百七十六萬二百元 公積金六百二十三萬七千六百二十六元六角三分 營業專辦存款放款貼現買賣生金銀[illegible] 並經特許代理金庫發行鈔票經理公債及辦理國內匯兌[illegible] 總行北京 分行及辦事處 京兆 北京[illegible] 東三省 長春 吉林 黑龍江 哈爾濱 奉天 營口 大連 安東[illegible] 上海 南京[illegible] 天津[illegible]

十四號　三〇九二
分科專治醫院
養病院
診例　門診初次二元　出診七元　送診
內科　X光　主任　李宜果　王味根　翁之龍
Peking Sanatorium

本行遵照中華民國銀行通行則例公司條例註冊立案　辦理國內外各種匯兌　實收資本一百萬元　並奉財政部批准……本行設於北京西交民巷……電話……

京漢鐵路管理局緊要廣告
啓者　前因本路第九百七十五公里零七百公尺處之橋梁被水冲毀　各客車均須盤載　業經佈告在案　現在該處橋梁已經修復　各次列車均已通行無阻　合亟通告　俾衆周知此佈　京漢鐵路局啓　八月二十四日

在華或洞悉華事之外僑　凡不欲受欺者　皆不爲中國宣言所欺　中國裁厘宣言　未有切實保證　故不值討論　吾人係認該宣言爲空談　因其未足以取信于世界　或與能感動有勢力之軍人及疆吏云云　滿加斯德報主張先廢督裁兵　然後裁厘始可實現　又謂列强于關稅會議之各國　倘能以强硬態度援助中國政府廢督裁兵　則其加惠于華人實無涯涘　時不可失　列强當于中國紛亂之時　表示其公正之好意　排除妨礙中國發展之大害　以解決中國和平問題云云（下略）（又）

●政府決定修改中美無線電合同

無線電案久懸不決　而其癥結所在　厥維中美合同　中國政府雖極力遷就　希望早日解決　然美國方面對中美日合辦　及英法美日四國合辦之議　始終皆不贊同　以致無法結束　近日美使且更迭催中國政府履行中美合同　政府決定應付方法　先從修改中美合同入手　關於此事昨日已由外交部電知駐美公使　飭向美政府聲明　一面并照會駐華美使徵求意見　俾該問題得以早日解決云　（又）

●關會某要人關於裁厘之談話

關稅會議前日（十九）開會　已將我國關稅自主案完全通過　並決定組織分委員會　討論裁撤厘金及附加稅之用途　在各國關會代表其眼光咸注視於裁厘之辦法　昨日（二十）據關稅會議某要人對於裁撤厘金之辦法與人之談話如下　我國裁撤厘金之動議　始於馬凱條約　當時規定裁厘後　進口貨加徵附加稅率爲正稅之一倍半　即爲一二•五　出口土貨加徵正稅之半　即爲七•五　內國貨物則課以銷塲稅　以補釐金及子口半稅之缺　現在中國釐金爲各省地方長官之一宗巨大收入　故未裁之前當先謀抵補之法　此種方法馬凱條約亦有規定　（甲）直接抵補以出產銷場兩稅代之　（乙）間接抵補以營業稅所得稅彌補之　現在欲講求抵補裁厘之損失　必先明定釐金之範圍　此事以民國五年民國八年兩年度預算爲最確　因此兩年度辦理之手續與呈報中央之數目最爲確切　此爲裁厘之第一步　其抵補之法　祇限於通過稅性質之一部分爲止　此外他種稅收　其性質與通過稅相等者亦在應裁之列　而應抵補者亦從而不限於釐金中之有通過稅　現在假定通過稅佔全國釐金收入之半數　則以現在釐金收入約爲五千萬元左右　應行抵補者當在二千萬元　此抵補裁厘之範圍合之實際如此辦法即爲裁厘之第二步　但裁厘爲中國政府財政政策之一　吾人始終否認裁釐爲關稅自主之交換條件　關稅會議既議決中國厘金須於民國十八年一月一日以前完全裁竣　則我國在由本年至十七年之末一日須將厘金切實裁去　自民國十五年至十七年爲實行附加時期　自民國十八年起爲關稅自主時期　當附加稅時期內　就個人（某要人自稱）意見　政府應於附加稅之外加發一筆債票　以備抵補裁撤厘金之損失　聞政府亦經有此擬議　其額數則尚未確定　至第二時期已達到關稅自主　此時可以關稅增收爲直接之抵補　至營業稅所得稅足彌補裁厘之空爲止　但此爲個人意見　想參預此次關稅會議特別委員會各委員會一時碩畫必有良好辦法　以資應付云云　（國）

●財交兩部無抵押之內外債

▲共約十一萬萬弱

▲財政整理會提交關會

關稅會議現已預備討論附加稅之用途　整理無抵押之內外債即屬此中之一項　昨財政交通兩部已將所欠無抵押之內外債調查清楚　提交財政整理會　其大略情形如下　（財政部方面）（一）應整理之外債迄民國十四年底止　共合國幣三萬一千二百五十八萬零　債權人共八國　計日法美英比與丹荷　其中日本最多　佔一萬九千五百八十萬之譜　次則爲奧四千八百萬零　英三千六百萬零　美二千九百萬零　本來財政部欠無抵押之外債共有九十二款　惟其中有三十二款不能核算　如中法協定之中法實業銀行股款　海軍部之阿模士廠購船款　駐英美法日各使館學費等借欵　或係數目未詳　或係另有糾葛　均不能確定核算　故以上三萬一千二百餘萬　僅六十欵之債額本息而已　此六十欵中亦尚有問題者　如奧欵現正由財政部商訂辦法　故仍照舊合同列入　將來自應更改　（二）應整理之內債　迄民國十年底止　共合國幣二萬六千零二十五萬零　內分三大端　（甲）公債　八厘債券銀元部分（九六公債）本利七千一百餘萬　民元八年整理債券本利一千六百零七萬零　（乙）借欵　鹽餘借欵本息四千四百餘萬　內銀團短期借欵本息三千八百九十餘萬　各銀行墊欵本息三千零三十餘萬　（丙）庫券　特種流通支付兌換各券共本息五千九百餘萬　其中兌換流通各券性質與鈔票同　特種支付性質與公債同　應如何區別整理　及八厘債券（九六公債）銀元部份是否列入新整理案　在銀行公會反對　恐利息減少　年限加長　安稅司前向李財長表示　舊整理案尚欠六千七萬元　非一二年後不能清結　故將來亦爲一大爭點　（交部方面）交通部應歸入新整理案之債欵　除見財部債欵者外　共有四萬五千零三十餘萬元　以上十一萬萬之債如何整理　應由財政整理會各會員先行預備考核提案　以爲從出關稅會議用途委員會之預備　故前日整理關會時　各委

●外蒙代表自行退出俄京

中俄協定告成　迄今雖久　但俄政府則仍承認外蒙有派代表駐紮俄都之權　因此政府曾電駐俄代表李家鏊　令其向俄政府質問外蒙究以何種資格派遣駐俄之代表　俄政府又究以何種關係而承認其有派遣代表駐俄之權　意在要求俄國否認外蒙有派遣代表駐俄之權　現聞李家鏊已來電報告政府　謂俄政府現表示不容外蒙代表再駐俄京之意　業已訓令自行退出俄京云（全）

●昨午什錦花園之會議

▲討論組織聯合辦公處

保大接防問題既已次第解決　惟雙方爲謀抵抗直系計　鎮國兩軍急宜溝立駐京辦公處以資聯貫　故昨午鎮威軍國軍代表王乃模史之照劉汝賢　奉軍代表張厚琬楊雲峰蕭其煊等八人到塲　席間由郭瀛洲提出議題兩項　（一）組織聯合處大綱　（二）草擬辦事細則　討論結果決定先推起草員　於是一方推舉一人　國方爲張樹聲　奉方爲蕭其煊　俟脫稿後再行召集會議通過　至午后二時散會　（辰）

●國有各路收入之銳減

▲受軍事影響

自軍事發生業經多日　國有各鐵路多作運兵之用　客貨車或停或減　又無確定時間　旅客亦形減少　其最甚者爲京奉津浦兩路　津浦已分作兩段　局長行使職權　殊感不便　現兩路收入大爲減少　入不敷出　交通當局鑒此情形頗爲焦灼云　（不）

婦女衛生

▲青年婦女之嗣者注意
▲多年不育者注意
▲婦女胎前產後注意

中國婦女、因嫁後不獲生育、往往求神拜禱、而對於不育根本原因、應不稍加研究、須知婦女生育、全爲腎部所管理、夫腎部强健、易使女子受胎、如腎部衰弱、腰酸　背痛　風濕　骨痛等症繫之、即生殖器亦因之衰弱、致不能受孕、此種病症、皆因體內含有尿强酸毒質所致、欲剷除之、舍服第威德補腎丸莫屬、因第威德補腎丸爲治腎病之唯一妙藥、含有特別藥料、服後可直達腎部、最易溶化、能使尿强酸毒質由小便瀉去、有滋養培補內腎之功、

●腎病之惡結果

中國婦女患腎病者十居其九、往往疏忽不治、是故內腎失司、體氣不能發旺、生殖器亦變軟弱、受胎自難、其理易明、警告欲得子嗣者、速服第威德補腎丸、胎前產後、婦女體氣較尋常虛弱、腎病易於侵入、服此丸既可預防、又其培養內腎之功、並能强健身體各部、

●主治各症列後

背痛　骨痛　腎痛　骨節疼痛　手足麻痛　風濕　腰酸　小便刺熱　小便頻數　小便作痛　眼部腫腫　舌苔厚膩　早起時口味惡劣　腦力失常　胃口失常　失眠等症、

▲此能使君康健之神奇藥丸各大藥房均有出售
▲索取樣盒請將郵票填妥附郵票一角寄至

第威德製藥公司　上海郵務信箱九四五號

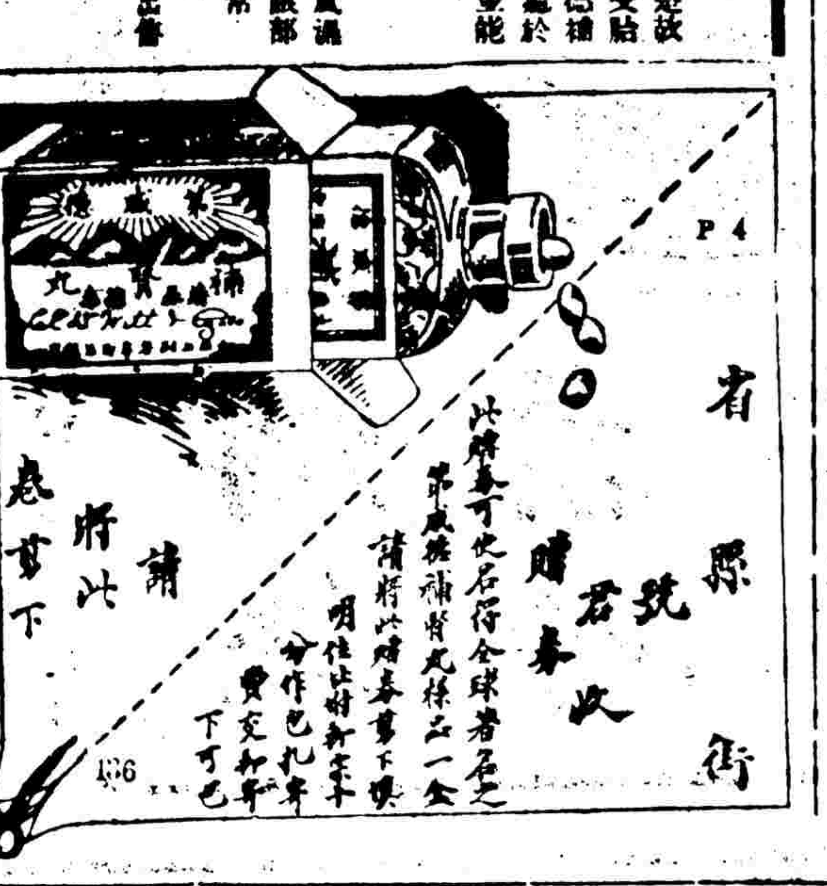

●國鎮兩軍力避誤會

▲互相派員慰問傷兵

國民鎮威兩軍對於保定事件現均不願擴大　馮玉祥將軍今已決定即派代表前往　慰問奉軍傷兵並撫卹其死亡者　張作霖今亦決定即採取同一之行動　此項代表昨夕即可派出　派出後即當分途前往慰問　並解釋誤會之原因　藉以結束此事云　（交）

●日本對華民間借款整理問題

▲總額八千六百萬以上

▲均望在關會中解決

關稅會議之前途如何固難逆料　然而外人方面則已認爲終當成功　日本方面尤甚　現已擬定至少限度之成功　必能得二五附加稅之增率　而其增率結果所得之增收　則以償還內外債爲最要　故日本之西原借欵業已決定在此會議中解決云　至于關稅自主問題等各種難關　則認爲與關稅增收之管理及用途無直接重大關係　無論自主案有若何曲折　而此清理債務之事亦必爲各國所注意者　故于將來償還之比率　各國債權之分配等縱有爭執　結局債務仍當償還　是以日本於西原借欵以外　對於日本民間各個之經濟借欵　亦已決定要求清理　此項借欵總額在八千六百萬元以上　大致均爲鐵路枕木鐵軌銅塊等之售價　其性質固與西原借欵不同　然究爲經濟借欵　此項鉅額借欵之能否收回　於日本國民經濟有莫大關係　故認爲非要求一併解決不可　不過此等借欵之對手并非中國中央政府　乃爲各省督軍省長　每遇政變　彼督軍省長多致失敗或亡命　交涉已失對手　欲求易於解決　恐不可能　故日本政府只認定日本民間已對中國共給物資　其代價應即償還　擬以外交手段解決之　此次關稅會議既有清理內外債之一項　當然不肯錯過　而日本民間債權者現亦極力鞭撻日本政府　爲强硬之要求　預料將來議及清理債務之時　此等糾紛必不能免云　（國）

●南滿鐵路對關會之希望條件

▲提出四項于日本代表

據日人方面消息　南滿鐵路當局對于中國關稅會議曾經愼重研究　現已決定提出具體辦法四項　作爲希望條件　不日提交出席關稅會議之日本全權代表　望其貫澈　其內容大體如左　（一）由松花江一帶輸出大連之大豆雜粮等　應廢止關稅之二重徵收　（二）通過安東鐵路之貨物　其進出口關稅應繼續維持較海關減徵三分一之條件　（三）南滿鐵路附屬地之日本人工廠之製品　應與以洋式貨物之特典　（四）由南滿三港（大連旅順營口）進口　經南滿鐵路及中東鐵路　經滿洲里輸入俄國國內　以及依反對之運送經路之通過貨物　應設立保稅輸送之途　得完滿結果

●戒嚴中之上海狀況

▲杜錫珪之通函就職

▲淞滬警廳長之改委

▲閩省軍隊陸續到滬

杜錫珪氏自抵滬以後　迭向海軍各艦疏通　并發放軍餉二十萬元　各艦對林已表示一致擁戴　杜即實行就吳佩孚所委之駐滬海軍總司令職　并刊用關防通函各機關云　巡啓者　准討賊聯軍總司令吳電開　擬任應卜爲討賊軍海軍總司令　如荷同意　即請自刊關防　即日就職　等因准此　當經電復贊同　除分函外　相應函達　請煩查照云云　又聞淞滬警察廳長江政卿自因當芝英脫逃得罪孫傳芳後　深不自安　近丁內艱　呈孫辭職　孫一面電致戒嚴司令嚴春陽　將江石管押交當某　一面令委彭團長前往接替　彭氏不日抵滬　實行接事　江亦預備交卸　又聞閩駐浙省嚴備等處之軍隊　將陸續來滬協防　人數約在萬人以上　戒嚴司令嚴春陽氏已函請地方團體預備駐紮地點　聞其中有一部分軍隊　抵滬後即須開往他處　其前站已在南車站附近覓得相當房屋　辦理兵站一切供給云　又聞使團以上海爲長江之樞紐　外商雲集　今孫傳芳阻止出進　實違通商條約　日前會議結果　曾電滬領團與嚴春陽交涉　昨得領團覆電　謂與嚴氏抗議後　已商准孫傳芳宣佈解嚴矣　（近）

●陳軍之末路

▲閩贛均拒絕

香港十八日電　蔣介石電張毅　對閩絕無問題　惟陳（炯明）軍殘部務令離閩　或設法消滅　否則爲除患計　不得不入閩追擊　張（毅）以電示洪兆麟　洪允退贛　請給餉萬七千元　米五百包　張已籌二萬二千元于巧（十八）午交清　蔣亦電周蔭人　周覆電自行解決入閩陳軍　蘇擬將啓風軍已中止入浙　閩駐汀州泉州　追陳軍出閩　張毅任偉下戒嚴令　禁止軍隊擾亂　即係對陳軍而發　形勢極嚴重　黨軍派詹大悲赴贛　與方本仁接洽聯防　及堵擊東江陳（炯明）林（虎）殘部　已

●聯軍戰後之勝利品

▲一批暫存浦口

▲一批運滬陳列

▲大砲與鐵甲車

（非）

南京通訊　此間下關車站掛就軍車十餘節　係開赴上海者　其中均爲聯軍在固鎮戰時所獲得之勝利品　計有過山砲八尊　小鋼砲兩尊　追擊砲十餘架　機關槍二十餘具　內有大砲兩尊完全無損　其餘有被炸毀者　有缺少機件者　大致運滬修理後方能應用　押運兵士謂均係聯軍衝鋒時奪來　價値數十萬元　擬運往滬杭陳列　此爲戰利品之第一批　迨十四日午後浦口方面又有第二批運到　計有擊毀奉軍之鐵甲車兩列　大砲五尊　車頭四輛　車二十七輛　車中尚有俄屍一具　毀壞之車頭仍有餘火未熄　所有貨車均已完全焚燬　僅存鋼骨　津浦路車頭一〇三號一一三號一一七號三輛　膠濟路車頭二七號一輛　有被砲彈擊燬鍋爐者　有被火焚燬者　多已無可修理　車頭上血跡殷然　尚宛然可見　奉軍鐵甲車頭四周均裝厚鋼板　前後設有砲位　可置砲兩尊　兩旁機關及步槍口　車外漆魚白色　上書長江長城等字樣　聞奉方共有鐵甲車四列　其餘兩列係命名泰山黃河　均係俄兵官在天津督造者　費洋二十餘萬　現僅存一列云　（力）

●中匈訂約之進行

據外交界消息　奧匈兩邦分裂後　匈既組成獨立政府　則從前所訂中奧條約　勢難行之于匈　故有另訂中匈條約之議　日昨政府曾接到駐奧公使黃榮良來電　謂對匈訂約事經已函商匈外長　據復稱甚願會商等因　請示方針以便討論云云　關于此事外交部昨交條約司研究對匈訂約應注意各點　俾便發給訓條　由黃使與匈政府訂約云　（又）

●外人對徵收紙烟稅問題近訊

關于徵收紙烟特稅一事　使團方面屢次提出抗議　促我政府嚴電各省停止徵收　無如各省以大利所在　仍繼續徵收　近且相率效尤　如蘇皖鄂浙閩贛豫粵均已陸續實行　英美公使以中國若不設法禁絕　勢且普及全國　茲據交民巷消息　英美公使昨復依據條約向我政府提出最後抗議　限期通令禁絕　我政府接照後　遂據情通咨各省即日停收　以免惹起國際交涉云　（全）

●粵政府之致電各疆吏

▲促其以擁護國家及民衆利益自任

廣東政府近特致電孫傳芳楊宇霆　以及其他各疆吏　促其以擁護國家及民衆之利益自任　該電原文錄下　（上略）諸公身爲軍人　當知此身爲國民之公僕　非政府之家奴　當知所有之武力　宜爲國家及民衆之利益而奮鬥　不當直接爲軍閥之走狗　間接爲帝國主義之走狗　以戕賊國家及民衆之利益　故諸公此時當以擁護國家及民衆之利益自任　其方法則避免此無謂之戰爭　而使各方之武力皆集合于國民旗幟之下　爲國民革命之目的而使用　其條件如次　（一）建設能統一全國之真正國民的政府　（二）此政府必於短期內召集國民會議預備會議　（三）此政府必於最短期內發起國際會議　以解除不平等條約　（四）此政府必盡力保障人民集會結社出版言論之自由　苟以上諸條件而能實現　則國民革命可開一新紀元　諸公之有造於中華民國至偉且大矣　惟諸公圖之（下略）　（又）

中央新聞

●七校當局昨訪財李

七校當局昨日下午在法大開會　討論催索經費問題　比由某校長報告前日李思浩允在本月二十三日以前發給經費七成　今日應一同前往追問　乘機成　各校長遂聯翩赴財部　截至七時尚坐守財部云　（辰）

●義使請放行軍用電話材料

▲外部昨已駁覆

駐京義大利公使前以義僑稅安森田義購運電話材料一箱　爲江海關稅務司扣留　不允放行　曾照會外交部要求予通融給照放行　現經外交部查明該項電話材料確係軍用物品　按照向章在禁運之列　礙難給照放行　業于昨日照復義使查照云　（全）

●外交部函轉丹使節略

▲請維持丹商運貨契約

昨日丹麥公使致函外交部　轉交通部云　准丹麥公使節略稱　據丹商東亞公司呈稱　曾售花生于歐洲約三千噸　預備于十二月十日前後運往　現山東當局將膠濟津浦兩路車輛全數徵發　不能由內地運青　深慮契約不克履行　愆期之咎　請貴國担負　請速電飭膠濟路照撥應用等情　相應函達查照辦理　並希速覆云云　（分）

東　陝西　甘肅　湖北　四川　湖南　江西　河南　山西　綏遠　察哈爾　貴州　廣東　福建

紅錫包香烟

在美國製造

烟絲柔淨香味適口

永泰和烟草股份有限公司總理

C1-113

京漢鐵路管理局廣告　第二百十一號

為廣告事查鐵路發售移民聯運減價票規則辦法迭經奉交通部令公布在案查原定係京奉京綏漢三路為推廣加增津浦一路並京奉增加由豐台至天津軍糧城塘沽三站票價京綏加增至張家口豐鎮平地泉三站票價暨由大同起站票價合行將前次公布規則增加條文刊布俾衆週知特此廣告

附抄四路發售移民聯運減價票起訖地點票價

京奉　津浦　京漢　京綏　鐵路發售移民聯運減價票起訖地點票價

(甲)津浦路　由臨城至奉天營口者每票價洋六元五角　由滕縣至奉天營口者每票價洋六元四角　由兗州至奉天營口者每票價洋六元一角　由泰安至奉天營口者每票價洋五元八角　由濟南至奉天營口者每票價洋五元四角五分　由禹城至奉天營口者每票價洋五元二角　由平原至奉天營口者每票價洋五元一角　由德州至奉天營口者每票價洋五元　由連鎮至奉天營口者每票價洋四元八角　由泊頭至奉天營口者每票價洋四元七角　由滄州至奉天營口者每票價洋四元五角　在牛莊關河凌凡由上例各站至營口之票價每票減收一元　由臨城至天津每票價洋二元五角　由滕縣至天津每票洋二元四角　由兗州至天津每票價洋二元一角　由泰安至天津每票價洋一元八角　由濟南至天津每票價洋一元四角五分　德由禹城至天津每票價洋一元二角　由平原至天津每票價洋一元一角　由景州至天津每票價洋一元　由連鎮至天津每票價洋八角　由泊頭至天津每票價洋七角　由滄州至天津每票價洋五角

(乙)京奉路　由天津東站軍糧城塘沽至奉天或營口者每票價洋四元正　在牛莊開河凌至營口之票價每票減為三元　其減價期間由路局臨時通告　由大凌河至奉天者每票價洋一元四角　由天津至豐台每票價洋七角　由軍糧城至豐台每票價洋八角五分　由塘沽至豐台每票價洋一元

(丙)京漢路　由信陽站至豐台或廣安門每票價洋八元　由郾城站至豐台或廣安門每票價洋七元　由鄭州站至豐台或廣安門每票價洋六元　由新鄉站至豐台或廣安門每票價洋五元　由彰德站至豐台或廣安門每票價洋四元　由順德站至豐台或廣安門每票價洋三元　由石家莊站至豐台或廣安門每票價洋二元　由保定站至豐台或廣安門每票價洋一元　由長辛店至豐台或廣安門每票價洋一角

(丁)京綏路　由豐台廣安門西直門至張家口者每票價洋一元五角　由豐台廣安門西直門至豐鎮者每票價洋三元正　由豐台廣安門西直門至平地泉者每票價洋三元五角　由豐台廣安門西直門至綏遠者每票價洋四元正、由豐台廣安門西直門至包頭者每票價洋五元正　由大同至綏遠者每票價洋二元正　由大同至包頭者每票價洋三元正　由大同至張家口豐鎮平地泉三站仍按普通三等票價核收

疑

無論男女〇及一切事情〇〇犯了這個疑字〇終非佳兆〇不但容易誤事〇並且多患疾病〇〇凡是肝脳心胆等症〇往往誤於疑字之上〇何況在服藥調理的時期中〇再犯上這個疑字〇那更要誤及生命了〇所以第一要義祇要確是對症的藥〇抱定宗旨〇始終如一〇決不為出岔子〇譬如患的是反胃停食氣痛嘔吐等症〇能彀始終服此胃鑰藥片〇至多一月〇必可全愈〇假使半途變計〇早中暮西〇那沒只好怪自己疑性之誤〇並不是藥性不靈啊〇〇

胃鑰　主治（脾胃不和　肝胃氣痛　泛酸作惡　饜不思食　肚腹飽脹　停食不化　反胃嘔吐　痞積黃疸）

（價目）每瓶大洋五角　每打五元

總發行所上海四馬路中西大藥房（始創於光緒十三年）

分發行所北京大柵欄中西大藥房

杏仁精

本藥房之杏仁精為專治傷風痰咳哮喘氣逆之聖劑、且為數十年之老牌風行遐邇婦孺皆知、每瓶僅售大洋四角可謂價廉而物美也

本報

敬啓者本報在北京開設已弍十餘年荷蒙各界歡迎故在北方各報之銷行以本報為最廣兼承辦華洋印刷文件如華文洋文鉛印石印各種書籍賬簿商標圖畫月份牌仿單門票一切文件工

本報

零售每份大洋三分　京都每月銀洋八角五分　天津各省與外埠每月銀洋一元日本同

本

新製各鐵路行車時刻表　京奉鐵路全路行車時刻表每塊大洋十元　京綏鐵路行車時刻表每塊大

鹽業銀行廣告

本銀行股本一千萬元已收陸百五十萬元公積金及盈餘滾存三百九十七萬四千九百餘元辦理存放滙兌各項銀行業務總分行所在地列下、

中華滙業銀行廣告

資本金壹千萬元　公積金及前期滾存金貳百六拾六萬七千餘元

總行北京戶部街　分行北京戶部街　天津大沽路　上海福州路

總理及秘書室　總行電話東局

美國出品

咳嗽無憂

咳嗽有性命之憂是人人所可怕的未患時固宜預防一有咳嗽勢必速服良藥治愈為妙

燕醫生除痰聖藥 弗論傷風咳嗽乾咳痰咳氣急音啞或日吐紅痰肺萎肺炎潮熱成癆服此藥病淺者無不速愈病深者至多一二瓶亦獲神效

燕醫生止咳藥片 治咳化痰功效與除痰聖藥同煞製成片甘香適口

上海奉天香港　廣州天津漢口　各埠西藥房均有分售

另印五彩衛生鏡書如欲索閱附郵票一分立即寄上

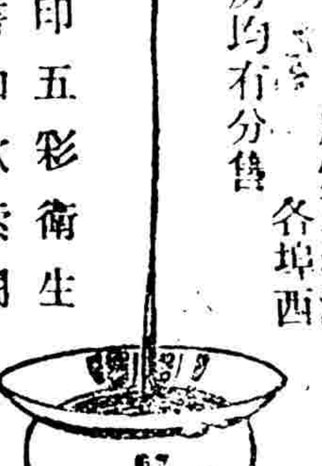

TRADE MARK "HAZELINE' SNOW" 商標

夏士蓮雪花商標

乃一種天然可愛之裝飾品絕無不潔之物在內故不致損害皮膚一經施用能使皮膚嫩白容顏美麗洵妙品也

本品貼有華文仿單　各藥房或洋貨號均有發售

BURROUGHS WELLCOME & CO.
LONDON & SHANGHAI

寶威大藥行

英京　上海

將此券送至本行並附尊處住址當贈操控術仿書一本　北

有口皆碑之司各脫

司各脫乳白鱉魚肝油 以漁夫負魚商標行銷以來已數十年凡軟弱之男女老幼每年服**司各脫**油而享康健者不下千萬人

司各脫祇用世界最上等之鱉魚肝油所製造故治癆弱貧血久治不愈諸症及胸喉等症最見功效

購顧時請認明包上刊有漁夫負魚商標方是真**司各脫**切勿購買劣貨定價雖廉而貨品實下駟也

各大藥房均有出售

著名已五十年漁夫負魚商標

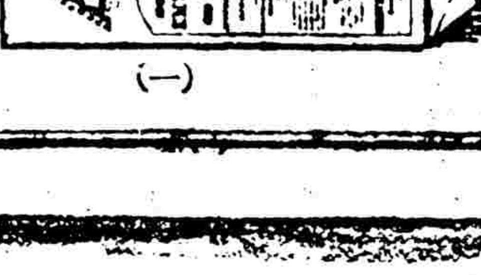

(一)

京漢鐵路管理局廣告 第二百十八號

案奉交通部令開此次修訂客貨車價現因須手續尙未就緒應暫緩實行等因奉此合行通告所定十二月一日實行之新客貨車價無論對于本路或對於聯運各路一律暫緩實行特此廣告此佈

京漢鐵路管理局廣告

本路自十四年十一月十六日起凡在河南境內各車站購買貨票搭收河南省銀行鈔票四成（倘四成之總數及零數不足一元者均收現洋）至於購買客票凡[illegible]一元以內者概收現洋一元以上者仍用河南省銀行鈔票（其零數亦收現洋）除飭河南境內各車站遵照實行外特此佈告俾沿路往來客商注意爲幸此佈

[illegible]……第十三條本條例自民國十四年六月一日施行其十年八月二日公布之減價條例卽行廢止……[illegible]

社會道德改進欄

維新家多言仿效外國乃外國之良法善政施之中國而弊病百出良由近日社會道德墮落人心日壞所致本報受宏覺院同人委托特闢此欄有贊成該院改進社會道德鼓吹慈善事業宗旨者惠賜投稿無任歡迎

格言

嗜酒悖亂　太上所戒　蓋酒能亂性　世人嗜酒無厭　遂至形骸顛倒　禮法喪亂　罵坐臥衢　凌法犯上　久且喪心失常　能使士敗名　官落職　農荒嗇　賈喪貲　甚則敗國亡家　豈可不痛戒

凡稠人廣衆之前　最宜謹默　切不可議人短長　必有彼所親厚者（吉人遺鐸）

酒名禍泉　醉後神昏氣亂　膽大身狂　胡言妄動　卽端謹之士不免　閩士劉某　素行方嚴　門士甚衆　平日每誨以戒色　一日偶醉　與友爭妓　醒時大悔　羞見諸生　閉戶三日　集古今受酒害者以自警　名曰百悔經　吳士葉某　素性孝友　一日醉後　與弟爭詈至毆其巾　父出理論　竟出一二不遜語　五鼓醒來　婦語醉狀　悔恨欲絕　急詣父臥房門首負荊跪候　涕泣謝罪　父怒方解　噫　二士素性醇飭　尙因醉後乖張　若做僻邪侈者　更不知何極矣

雜錄

任象元澤流鄉里

前清吳江任象元德成　篤於儒行　好學　多著作　居鄉勤施與　置社倉　創鄉塾　濬萬頃江達之太湖　里中無水患　年饑煮粥以食餓者　有鄉中無賴子行竊　入其室　象元手量米一斛與之　令無恐　且誡曰　此危道也　勿復犯　其人叩頭負米去　偏告其黨　相戒勿竊任氏　由是鄉里多推重　雍正初　鄂文端舉任賢良方正　固辭　年八十卒　乾隆時　詔求天下遺書　其家以所著上之　四庫館

張鵬翼不愧醇儒

前清張鬱菴先生鵬翼　福建連城人　專攻持敬寡慾之功　神氣日固　好學問　而自治甚嚴　終日危坐　雖跬步不苟　盛暑不袒裼　事親養志無違　處鄉鄰尤以和睦稱　實行推重於時　由是里中男女往來分二橋　道不拾遺　市中交易先讓外客　皆服先生之敎也　漳浦蔡文勤書醇儒二字額表其閭　壽八十有三　入鄉賢祠

王文肅經學傳家

前清王文肅公安國　江蘇高郵人　自巡撫入爲尙書　起居服御　猶寒素　自公退食　摒擋點竄丹黃　矻矻著述　以經學訓子孫　不雜世事　子念孫　生數歲　能讀尙書　公口授諸經　敎以忠恕正直立身之道　延戴君東原爲之師　課責甚嚴　力戒玩愒　早歲成進士　入翰林

勸世小說

何孝子（續）

生日　是無憂也　吾素知蕭翁慷慨好施　樂成人之美　聞子孝思　當無不允　三日後　子弗他出　我當與偕來　何泣謝曰　果如先生言　沒齒不忘大德　生復慰藉之　旣寢　天未明　生寤　而何不知所往　及晨起　見其持碗自外至　詢之　則母思食湯圓　四鼓入城買歸　往反行二十里矣　生益歎服　及歸以告蕭翁　翁喜曰　神命之矣　旣得其人　予何敢吝　越三日　與生持地劵同往　及門　聞何夫婦哭甚哀　大驚　入詢之　則其母於生歸後　驟染時疾　醫藥罔措　竟於隔夕暴卒　何見客至　以首搶地而哭　蕭翁憐之　助以棺殮貲　出前地契予之　生爲擇日卜葬　葬費皆出自生　旣葬　何夫婦偕來謝　並請爲傭以償地值　翁訝曰　君誠孝格天　上邀神佑　予何敢貪天之功　具以前事語之　且曰　君孝子　吾求爲友而不得　安敢屈爲傭乎　顧吾家多閒房　君不棄　盍移家同居　必不使君憂薪水　何謝弗敢當　翁固邀之　遂留其家　爲司出入之總　月餘　蕭翁謂生曰　始神許我爲何孝子葬親後　別予我吉地　今其言當驗　子盍圖之　生曰諾　某非事未竟　何久客異域爲　第念神已許翁　必可得一吉壤　顧日前無當意者　願翁假時日以待之　自是日向田野山谷間　訪穴尋龍　杳無所遇　求之月餘　形神俱瘁　一日道經何墳　徘徊遠眺　忽見數丈以外　隱約間復見龍脈　尋迹以往　果得眞龍　蓋與何墳同源並發　審視再三　貴雖稍遜　而富可百萬　遂白翁購得之　爲之擇日卜葬　事畢　生辭歸　翁酬之千金　生固却曰　吾向與翁言　非以靑烏覓食者　願翁留此以濟貧乏　翁不得已　爲張樂祖餞　何夫婦亦來泥首泣謝　生歸　卽聯捷成進士　蕭翁葬親後　家日起　富甲一郡　未幾　其子以進士入詞林　官至方伯　而孝子之孫　何文莊公凌漢　以乙丑探花　官大宗伯　爲一時理學名臣　公子紹基　復以乙未解元　聯捷入詞館　屢司文柄　兩家富貴　正未艾也

坐花主人曰　孝者　五常之首　百行之原也　[illegible]何孝子雜作傭保中　非有奇才異節動人聽聞　而天地佑之　鬼神敬之　卒使門庭光大　慶流子孫　孝德之感應　蓋若是其神且速也　某生尙義而遺利　蕭翁敎厚而樂善　其並蒙多福也　宜哉

宏覺院圖書室規則

本院爲有志修行者謀便利起見特由院中同志集款購買關於修道之書籍以供有志玄學者之研究並特設專員管理公開閱覽不取分文凡有志願來院閱書者均須遵守所訂之規則如下　（一）每日除陰曆初一十五兩日停止閱覽之外餘日由下午一鐘起至四鐘止爲閱書時間至於本院同人則准其閱至五鐘爲止以示優異　（二）來院請求閱書者須有本院同人之介紹其介紹人須負賠償毀壞抹汚書籍之責任　（三）本院書籍係公共之物閱書諸君務須留意愛惜倘有毀壞或抹汚等事應由毀壞抹汚之人賠償除書坊中所有之通行本照原書價目賠償外其有不易購買之書則須賠償抄寫費每篇一元以便抄補如閱書人不認賠償時即由介紹人負責照賠　（四）來院請求閱書之人止准閱看不得動筆批寫及圈點以免有汚毀書籍之弊倘有必須抄寫之處應由閱書人臨時將其理由向管理人提出商得允許然後抄寫但仍須留意不得汚抹書籍如有毀壞汚抹則照上條辦理　（五）凡道藏各書中有涉及符咒者此種書籍非經管理員商准本院閱書人允許外不得抄寫以防流弊　（六）閱書人在閱書時間內不得高聲談笑妨礙他人公安　（七）本院備有長棹以供閱書人之用閱書者如欲吸烟飲茶時則須放下書本離開座位以免防礙他人或汚毀書籍　（八）同時有數人同請閱此一書者應以其向管理人領取書籍之先後定其次序不得爭執閱書人到止閱時間各將所領閱之書交回管理人不得將書携帶出院以防失落　（九）違反以上各條者得由管理人臨時請其退出不准再閱　（十）本院設立圖書室之目的在推廣敎化提倡道德起見茲値創辦伊始限於經濟除道藏一書已購備外其餘尙有未能完備之處倘有樂意捐助書籍或書價或印刷費者無任歡迎惟所捐之書籍總以佛經道經及儒家之書合於本院宗旨者爲限否則不敢收受　（十一）本院同人立有志願將有益於敎化之書籍擇各書坊中未有印本者訂價重行刊出以供有志於斯道者之取備存願意捐助經本院審查認爲確與本院宗旨相符者方能發刊否則原書退還　（十二）本院於每日閱書時間內設備茶水以供閱書人飲用　（十三）本規則如有未盡事宜得隨時酌量修正之

京漢鐵路管理局招商承辦路警秋冬兩季制服廣告 第二百十九號

本局呈奉交通部令核准招商承辦路警秋冬兩季制服定於十一月十日下午四時在局當衆開標投標押款定爲現洋捌千元凡願投標各商號應限於十一月八日以前先到本局總務處材料課領取標單標封並向警務處看明貨樣將標單塡明確定價目裝入標封內用火漆封固限於開標日午前寄到本局倘過期投標或不繳押款者標函作爲無效所有一切手續悉遵部頒條例辦理特此佈告

指南針（舟行大海中如無指南針未有不失事者）
愛蘭百利育嬰法一冊（卽小孩之南針也）
爲父母者之愛護子女（其愛護之心世有異乎）
愛蘭百利以次序法製一二三號代乳粉（專供適當長大之嬰孩其育嬰方法則詳載附之育兒寶鑑中一如指南針之引舟入海）
愛蘭百利代乳粉各埠大藥房大商號均有出售
函索育兒寶鑑請附此劵幷郵一分
上海廣東路四十號愛蘭漢百利謹啟
戊 6627

麥邊洋行本味可可粉分銷處

北京前門外　煤市街大蔣家胡同　榮豐恒同益

內服生髮補精聖藥　玄華

說明　禿髮卽是血氣衰弱所致之病　竊思我國青年男女有患禿髮之症而少見復生者何也因未有對症之藥以治之耳欲療此症須先補養精血血充於百體四肢而後皮膚上之毛髮卽能生長而於頭部之髮更爲有效如此方是根本治療之法　本藥是純用我國高貴補品並顯髮中之有效成分提鍊合製而成可稱爲最新發明之內服生髮養毛補精健體之唯一聖藥也

效驗　對於下列各症有確實而顯著之功效
●壯年人之禿髮症　●梳髮時頭髮脫落
●圓形之禿髮症　●產後病後頭髮脫落
及各種脫髮症等無論男女老幼服之均能奏效（服法另詳仿單）

目價　小瓶洋二元二角五分　中瓶洋四元五角　大瓶洋八元　特瓶洋十五元

先施　永安　及各大藥房均有出售

詳細說明書函索卽寄

上海英租界泗涇路九號　華明大藥廠總發行所　電話中央五七二三號

痰　喘　癆　傷　雜　癆

諸般咳嗽

樂山潤肺止咳化痰丸　專治男婦老幼傷風咳嗽感冒肺寒咳嗽氣喘氣逆咳嗽操勞過度咳嗽嗜好烟酒傷肺咳嗽戒烟後咳嗽虧弱咳嗽肺癆痰肺癆管寒閉體無痰飲乾咳喉氣不通無論各種遠近飲哮喘肺癆重痛無痰咳嗽年痰日傷咳新嗽輕喉咳嗽節令傷必嗽雜癆咳多年咳屆病犯咳諸般嗽症每部各症咳嗽夜不安眠五肺七部各傷服此丸立見奇效眞肺五部實也每盒洋一元每盒六元至樂惠顧認明雙地球註冊商標不致由潤肺止咳化痰丸庶不致悞

總經理處　前門外大街鮮魚口　中
華大藥房　代售處　東四牌樓瑞豐　東四北華藥房　西單牌樓英美藥房　宏濟藥房　西四寶光藥房　天津老德記藥房　唐山華英藥房　保定華英藥房　張家口中華藥房　葆記藥房　濟南老德記藥房　石家庄信藥房　太原隆興藥房　中美華英藥房　德恒藥房　開封中英藥房　中法藥房　鄭州中西藥房　各埠大藥房皆有代售
▲外埠函購除藥定價外加寄費二角

英商保家安水火保險有限公司分行廣告

啓者本公司創立於西歷一千八百三十五年計已八十餘載實備資本三千餘萬元支出賠欵已過百兆餘元中國各通商口岸均設有分公司或代理處經營左列各種保險事業今特分設代理處於北京並派有保險專家專其司事所定保險費用格外低廉對於訂約手續力求簡便而於賠償保欵尤爲迅速可靠在投保諸君所費資財無幾卽可豫防意外損失居安思危諒諸君子當勇於投保也至於詳細章程函索電告俱當寄呈如蒙　賜顧惠臨派員均無不可特此奉聞尙祈　鑒察

本公司保險種類如次
火災保險　水災保險　汽車保險
地震保險　轉運保險　火車保險
郵包保險　玻璃保險

華經理張吾豐　代理洋經理　衛希豐
東城煤渣胡同四號　電話東局三九五五
時間　事辦上午九時至十二時下午二時至五時

Union Insurance Society of Canton, Ltd,
North China Insurance Co. Ltd.
Branch Manager R. W. PAULDEN
H. C. B. Way

李紀才赴鄂不成事實

政府某要人建議明令豫督長李紀才會同鄂督蕭耀南查辦鄂事一節 據政府某要人云此事政府方面之某君因其徵元日（十三）命令計畫確有是項提議 原擬令協爲（特派李紀才會同蕭耀南查辦湖北事宜） 亦係希望迅速解決時局方法之一 並無其他作用 嗣因徵求豫代表同意 豫代表暨陸軍部長賈德耀等均以爲豫鄂感情素惡 決不可因此引起雙方之誤會 政府遂亦中止進行 惟昨接執政府秘書廳來函 並否認李氏有赴鄂之行云（國）

昨日教部之部務會議

▲議決三項 ▲徐留參考

昨日（二十）午后三時教部開部務會議 總長章士釗 次長陳任中 參事鄧萃英吳震春 司長陳寶泉高步瀛 劉百昭秦汾赴津會學） 圖書委員長沈步洲及科長主任等均列席 章士釗主席 此提出中華教育改進社本屆在太原議案目錄一本 共二十四案 經出席各人詳加研究後 均以該社各議案關係重要 應留備參考 惟關於統一國語案 據原案云 國語是國民所應說的 不會說國語的人 就算欠缺國民資格的成分 這幾年各省推行國語 總算有些效果 但是專責成縣視學和小學教師一定都要學習 此外那些中等和專門以上學生司法行政和警察官吏 也非學習不可 不然於民族情感的勾通 社會進化的途程 必定受着許多的阻礙 并且於統一國語目的萬難達到 要想免除這種困難 所以要切切實實的勵行 議決由本社呈請執政提交閣議 交教育部會同內務司法農商交通各部辦理 定明年春季京內外一致實行等語 討論結果認原案對統一方法亦未具體定出 頗難依據決定 現本部對于國語正在力謀統一 嗣後尤當注意等詞批復 次關于禁止各書肆發行小學文言教科書案 略有討論 決定凡呈送小學文言教科書者 不予審查 毋須禁止 次關于中醫列入學校系統案 討論時間甚長 僉認爲不合教育原理 未便照辦 至午后七時半散會（辰）

戴天仇沈定一被擄已釋放

▲國民共產兩黨暗鬥之結果

中國共產黨沈定一戴天仇日前偕同葉楚傖等來京 秘密召集國民黨中央執行委員會 有灰色派某主張電邀李大釗等來京與議 此電既發 遂爲國民黨中之工人派青年學生派偵察明悉 遂於十七日公致戴等一信 請其表明態度 並推代表十二人前往交涉 未得要領 十八日復派代表工界郭寄生學界鍾繼璜 國民黨青年派代表公俠等實間 又被梗阻 於十八日夜乃假某處召集三民社委員會議 一致議決 非表明態度決不聽其在京開會 十九日上午六時促汽車四輛 共推代表三十餘人馳赴西山香雲旅館 包圍前後門及電話 堅令沈戴二人具悔過書 雙方衝突 凡共產黨鄒元沖亦被打 最後乃將沈戴二人挾入汽車 向京 至北京某處 經沈戴二人說明此次來京 亦係反共產黨而來者 沈自認係最初發起中國共產黨之一人 自上海五卅案發生以後 務之京漢路二七騷案 痛切覺悟中國共產黨完全以蘇俄政府之使命爲使命 已失却獨立運動之精神 所謂中國共產黨僅爲蘇俄共產黨之一部而已 並以其反對共產黨之著作詳切說明 願本其主張再爲一次宣言 藉釋疑惑 戴則始終宣對未曾加入共產黨 不過其在國民黨中當斷不斷是其過失耳 現亦深有覺悟 以爲國民黨非將共產黨分子剷除淨盡外 無整理國民黨之第二法門 亦親筆書一證明書 担保以後忠告國民黨不加入共產黨及共產以外之他黨 雙方交換意見 尚爲融洽 遂由國民黨同人公推王亞樵郭寄生二人仍用汽車將其送回西山云（國）

商標註冊之踴躍

▲註冊者共四千三百餘件 ▲審查者有五千餘件

商標局近接收十三國 （一）德意志（二）日本（三）美利堅（四）法蘭西（五）瑞典（六）荷蘭（七）挪威（八）比利時（九）西班牙（十）葡萄牙（十一）丹麥（十二）英吉利（十三）義大利 商標註冊者頗形踴躍 聞已註冊者約四千三百餘件 每件註冊費四十元 統計收入約在一萬七千數百元 其審查未註冊者尚有五千餘件 日昨商標局已具呈農商部呈報一切 預料該局日內當有一筆收入 並聞農部當擬於日內再行發薪二成 以應部員冬令煤火之需云（不）

政府令各省注意鹽稅

▲勿令吳佩孚截留

吳佩孚準備截留長江一帶鹽稅之消息傳到北京後 執政特諭令秘書廳分電馮玉祥蕭耀南趙恒惕周蔭人鄧如琢劉湘方本仁閻錫山等 囑令嚴加注意 不得聽吳擅自支配 原文如下（上略） 據財政部鹽務署稽核所函稱 漢口鹽務稽核處電稱 吳佩孚要求將各省鹽稅悉數撥解彼處交納 或專員接收等語 查此案前經電蕭督辦嚴行制止 不意吳佩孚欲將十二省鹽稅包括私囊 大言恐嚇 造謠生事 實屬非是 各省軍民長官務加注意 鹽稅關係債約 不容稍有紛更 仍應照向章辦理 是爲至要 本論轉達（下略）（生）

軍事委員會之談話會

昨日（二十）軍事委員會開談話會 出席委員四十八 委員長王聘老因事未到 副委員長陳二厂發到後 因事未能出席 由副委員長田中玉代理主席 首由主席宣告本日談話會 係因商議會務進行事宜 茲有姚委員等提出意見書二件 請串務處長朗讀 應請提出者說明理由 遂由姚委員鴻法林委員嘉松相繼說明提出意見書之理由 姚林兩委員所提出者 係關于會務進行 設立分部 起草委員會事項 黃委員所提出者乃係議案性質 關于裁兵以前籌設講習所以安插各級軍官辦法 經提案人逐一說明後 大衆對于黃魏兩委員之意見略有討論 以提案範圍太狹 應由起草委員先討論擴充安插軍官兵士辦法 并主張根據條例第五條之規定 且參酌姚林兩委員之意見 遂由委員長指定委員起草 次由劉委員獻瑀委員培楨李委員宜倜先後發言 均主張先行將三件辦法 隨由委員長指定委員起草後意見書印刷分配 再定期開大會討論 主席即將上項意見諮詢大衆 衆無異議 遂宣告散會（生）

執政府經費有着

執政府經費現由稅務司借撥十萬元 又府墊付關稅鹽餘汽鑑等三萬四千元 亦商定十一月份關稅項下扣撥云（交）

日代表參觀財政部

財政部消息 日本大藏省前次派來之關稅會議代表八員 定於二十五日（星期三）下午三時半財政部參觀 聞李贊侯總長日昨特面囑總務廳通知各司廳處人員查照 以便屆時妥爲招待 藉表歡迎云（辰）

春耦齋六機關之會議

昨日（二十）下午一時 六機關領袖在北海春耦齋開特別會議 到者有湯濟林長民烏澤聲楊永泰光雲錦汪興耕等六人 由楊永泰代表李君報告此次六機關分欵之事 經在席諸君加以討論 以此事既經各經手人簽字標封 何以外間對於此事尚有披露者 聞得順天時報亦來函查究 諸事棘手 幷將報紙傳觀一遍 最後議定三事 （一）調查經手洩漏之人 （二）向新聞界申明一切 （三）以後六機關再有分欵事項 可由政府自行支配 或逕交辦事處辦理云（不）

明令嘉獎閻錫山

閻錫山治晉至十四年之久 其善於應付各方及保衛地方之成績 頗爲人所稱頌 徐世昌爲總統時代已明令嘉獎其爲模範督軍 日昨政府又擬定明令嘉獎其爲模範省長 且晚便可發表 茲錄其明令參文如下 據內務總長龔心湛呈稱 山西省長閻錫山卓著 經部派員調查 維持政務 逐加覆核 洵屬措施備舉 名實允符 請明令特褒等語 近來時局多艱 庶政叢脞 任山西省長閻錫山 久歷晉疆 殫心治理 對於教育實業司法理財警務交通 以及鄉治區制等項 獨能施行有效 綱舉目張 値茲民治刷新之際 所有內政事宜 亟應認眞整頓 如該省長實事求是 樹之風聲 洵足以著良模而勵有位 著卽傳令褒獎 用彰殊績 並通令各省區行政長官勤爲做行 務盡興利 毋負本執政振興百度 重視民生之至意云（辰）

王寵惠回國後之政見

▲接見外國新聞記者之所談

新由海牙回國之王寵惠博士 前日在其私宅接見外國新聞記者 發揮已所懷抱之政見 對於中國關稅自主與廢除治外法權皆有所談論 聞王氏將出席關稅會議 並十二月間在京召集之治外法權委員會 王氏屆時亦將出席發表意見云（非）

教部攷試留學生

▲十二月十五日以前報到

教部昨發通告一件 囑各省區所送初試及格學生務於十二月十五日前赴該部報到聽候試驗 茲照錄原文如下 本屆選派留學歐美日本官費學生除積欠經費過多省區暫行停止選派外 其他省區所出缺額 應按照選派留學外國學生規程以檢定試驗選送出洋 所有各省區第一試錄取及格各生應於十二月十五日以前來教育部東大門內本處報名聽候定期試驗（辰）

吳炳湘決不回皖長任

▲隨波逐流心有未安 ▲飭紀整綱勢迫不可

執政府消息 段執政爲維持桑梓起見 再三諭令吳炳湘回任 吳已具呈堅決謝辭 並請以江紹杰暫護安徽省長 原呈如下 敬呈者 竊炳湘前以皖事糾紛 政務停滯 自揣年闇 久任非宜 業經電請辭職 並聲明先行來京展覲 面陳詳情在案 日前覲謁崇階 適値閣務會議 未蒙賜見 由梁秘書長傳諭 仍着卽回皖任等因 聞命之下 惶悚莫名 仰荷倚任弗良 論感激之私 敢不竭誠圖報 惟時事所迫 皖以地域關係 全省已入軍事範圍 政務固無法進行 財政則尤形紊亂 羣情騷動 輔遏無從 隨波逐流 心有未安 飭紀整綱 勢迫不可 坐視地方痛苦 既無以對鄉邦 自顧官吏權能 亦無以對鈞座 現安徽省長一缺 需人主持 查有政務廳廳長江紹杰 堪以暫護省長 懇請卽予明令發表 藉維皖局 迫切陳詞 無任屏營待命之至 吳炳湘謹呈（國）

婦兒內外科產科 秀貞女醫院 北京廿石橋北首電話西一一五九

醫例 出診首次洋六元 復診四元 出診洋二元 深夜洋十元 出診首次廿五元 藥費在內 此外並無號金車馬金等費

十月初六日雜糧行市

清水米	十大元五	玉米	七元二
小站米	九元四	綠豆	七元三
西貢米	十五元一	紅豆	十一元
關東米	十三元六	小米	九元三
御光米	十三元八	高粱	大元
紅西米	十三元六	黃豆	九元四

洋錢	七一
小洋	十二毛七
金價	四二六
印花稅票	一二
[illegible]	三一五
[illegible]	三一
[illegible]金	九元
[illegible]金	八九

十月初六日白天 廣和樓

孫盛輔 喜封侯　趙盛璧 戰渭南　高喜顯 胭脂褶　王盛意 搖會　李盛藻 換子　駱連翔 東黃莊

十月初六日白天 廣德樓

陳葵香 關府　俞步蘭 虹霓關　俞華庭 惡虎村　王少樓 失街亭　魏蓮芳 奔月

十月初六日晚 早 中和園

時慧寶 休　尙玉和　徐碧雲 息　小翠花 九　尙[illegible] 休

十月初六日 早 華樂園

郝壽臣 青　王鳳卿 雲　程艷秋 山　姚玉蘭 姜　姚玉芙 九

京漢鐵路管理局廣告 第二百十七號

查本路爲應現在各項運輸狀況之需要起見將各貨三四五六等運價酌核分別改訂幷特訂各種專價業經呈奉交通部指令照准實行除將煤津棉花等各貨敎育儀器以及頭二等各貨仍照原有運價核收外其餘各項均按照此次改訂專價及特訂專價辦理定於本年十一月一日一律實行特此廣告

紅煤到京 貨高價廉 歡迎賜顧 順治門西城根 成興順煤棧啓 電話南局一七四九

京綏鐵路管理局改訂第一二次通車起訖站點廣告 車字第二十三號

啓者本路局爲利便旅客往來豐台包頭間起見擬將現行豐台綏遠間之第一第二兩次通車改以豐台包頭爲起訖站點除該兩次車在豐台綏遠間行駛仍照現定時刻開到外其第一次車在綏遠站開行定爲下午二點三十二分到包頭爲下午六點四十三分第二次車在包頭站開行定爲上午七點五十分到綏遠站爲下午一點二十分並將現行綏遠包頭間之第十七第十八兩次客貨車取銷定自本年十二月一日起實行除飭站遵照外合行登報廣告俾衆周知

家庭簡便藥庫

最新出品 ◎嬰孩快樂片 專治小兒各病藥性和平功效靈驗如神 ◎◎上海羅威公司出品 經售處各埠中法中西大藥房

每盒僅售一元 零售每件一角 ▲傷風鼻烟 ▲頭痛片 ▲消食片 ▲牙痛水 ▲華眼膏 ▲百喉片 ▲寧嗽片 ▲點眼水 ▲細帶布 ▲玉樹油 ▲保喉片 ▲急救水 ▲象皮膏 ▲通利片

總發行所上海三馬路中法大藥房 各埠中法分號及各大藥房均有出售

四川郵寄代辦所長聲稱

韋廉士大醫生紅色補丸如何有益於彼自已及其令堂與其尊夫人且亦聲稱嬰孩自已藥片如何有益於彼之小兒

凡韋廉士醫生藥局所出售之藥品均係特製之靈藥爲不論男女老幼所必需應用者也韋廉士大醫生紅色補丸紅色清導丸嬰孩自己藥片均稱爲家用良藥在美洲亞洲非洲澳洲以及歐洲等各國人民之受其實惠者不啻千家萬戶矣請觀以下所列四川錦州魏城郵寄代辦所沈心如先生之證書聲稱此丸如何其家庭康壯喜樂也沈君來示云鄙人前十年之中常患冷氣又名火症每年復發兩次每發時嘔吐不止痛疼難當茶水不能入口臥床不起醫藥不效友人相贈韋廉士醫生紅色補丸照服不日痊愈卽當從郵局滙欵購就一打以備家庭所需鄙人母親常心痛內人亦染婦科卽照仿單服法不日亦愈子女力弱當服自己藥片無不功效如神閣下如欲購買天下馳名補血健腦之聖藥韋廉士大醫生紅色補丸祈爲注意眞樣爲要係裝無頭玻瓶火漆封口外包粉紅色洋紙印有深紅英字七個卽韋廉士紅色補丸之藥名也凡零星論粒數散倉出售之藥丸或論打數論百數者決非眞正韋廉士紅色補丸乃是冒充假藥有碍于貴體者也如停處無從購辦眞正韋廉士大醫生紅色補丸祈卽寄郵票或郵滙大洋一元五角至上海江西路六十號韋廉士醫生藥局原班郵奉一瓶郵費在內每六瓶大洋八元 嬰孩自己藥片每一瓶大洋六角每六瓶大洋三元郵費在內收川郵票

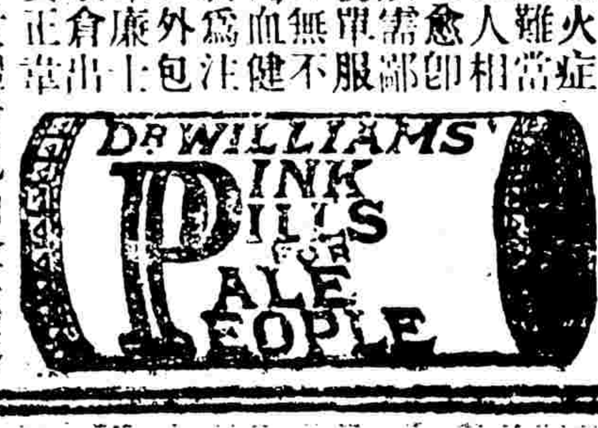

此係閣下否

閣下曾覺憂鬱否或惱怒否肝火上升否或者舌起厚苔乎或面發紅瘰疔疹或氣色暗滯否或口覺苦味否或口氣穢濁否如有以上諸恙乃是肝經失調腸胃不潔淨之故也調治方法需服用紅色清導丸矣因此丸正是微利平肝潤腸導滯之聖品能令腸胃潔淨有序也

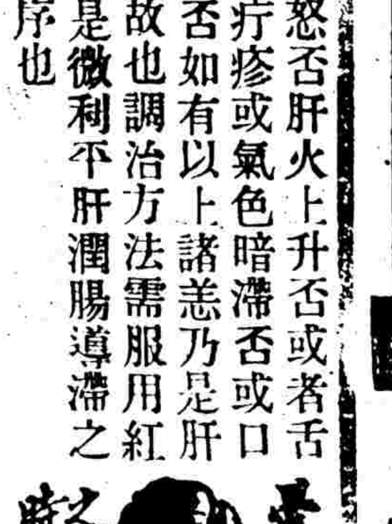

試服清導丸可也

廣東江門上步街寶和按利達吾先生來書云鄙人曾患大便閉結元神弱極有友人介紹及試服紅色清導丸大有奇功乃買一瓶試之果見加倍精神大便有序故益信此丸爲絕妙之靈藥也凡經售西藥者均有清導丸出售或直向上海江西路六十號韋廉士醫生藥局函購每一瓶大洋六角每六瓶大洋三元郵費在內

內外小兒科專門
日本公使館醫官
日華同仁醫院長
前
小菅勇
但
門診　上午九點至十二點
出診　下午二點至七點
遇急症不拘時刻
星期日照常應診
住址無量大人胡同二十一號
（電話東局三一二一）

十月初六日　金銀錢行市

明劇場

各省新聞

○奉當局籌設無線電
▲東省各州縣遍設電報局　▲熱河察哈爾綏遠三處

奉天通訊　奉天當局近爲便利行軍起見　擬在東省毗連熱河察哈爾綏遠等地點設置無線電台　以期易於通信　日昨已遴選富有經驗之無線電信隊二十餘人　分向熱河等處從事測量　并在東三省各州縣遍設電報局　遇有警報進行電達省垣　昨由王省長令電政監督周大民通飭各縣遵照辦理（不）

○張宗昌眷屬到奉
奉天二十日電　山東督辦張宗昌眷屬共妻妾等三十餘人於本早七時乘京奉專車到奉　下車後卽赴私邸（不）

○天津又增人民負担
▲軍需公債　▲特種印花

天津通信云　日下天津雖未罹兵災　然人民已有日不聊生之勢　天津向本有種種苛稅　剝削人民　近並發行軍需公債二百萬　逼商民購買　每一商家多者勻購一二萬　少者亦須購一二百　樂戶除每家應購百元外　每妓女一名並須另購十元　又津當局新近并有發行特種印花票之舉　凡賬簿收據支票均須於國定印花稅則之外　更粘貼此特種印花稅云（交）

本京瑣聞

▲烟酒署二次索薪
烟酒事務署日前發薪因實缺與非實缺分配不公　激起風潮　九月份薪水尚未發放　截至昨日始發給五成　各職員以京兆山西山東直隸河南熱河等數省烟酒稅款均按月寄到　每月除發放職員薪水外　尚有餘款甚多　今不但不按月照發　反一再拖欠　不知此款充作何用　閙職員等日昨又在委員會內開第二次會議　擬上呈姚督辦要求一律待遇　值此金融吃緊　百物昂貴　實有不能維持生活之苦衷　當時并推舉代表二人進見張我華署長　張署長已允將該項要求口頭向姚督辦報告云（不）

▲與外交團昨招待各界代表
▲該團日內卽出京南下

廣東外交代表團以關稅自主案已正式通過　決定日內出京南下　昨日在中央公園來今雨軒招待商聯會及學聯會代表　由林森主席　到者有商聯會代表袁宏誠林有壬學聯會代表余衍恒毛樹珍等　自下午一時至二時許始散（不）

▲王揖唐昨晨到京
▲爲執政賀喜

王揖唐因今日（二十一）爲執政女公子于歸之期　特來京賀喜　業於昨日（二十）由東車站來京　仍寓演樂胡同十七號本寓　擬俟段宅喜事完畢　卽往遊西山暨拓戒壇諸寺　決不與聞政局云（國）

▲貝滿女生之跳舞會
▲假協和大禮堂

貝滿女子中學校爲平民學校籌款　前晚（十九）假東單三條美國協和醫院禮堂開跳舞會　本定七時半開演　嗣因音樂未到　延八時一刻始開演　其劇目爲（一）女生跳舞（二）武術（三）新劇　男女觀客約三四百人　至九時始散（不）

▲海軍部昨日發薪八成
▲由鄭某以有價證券抵押五萬元

海軍部近由鄭某以有價證券若干萬向某銀號抵押得現款五萬元　特於昨日發放部員薪水八成　聞錄事及辦事員已於日前發放一月云（不）

咸謝良膏

[illegible]內人小產後小腹時常作痛因之飲食減少　名醫診治多次迄未見效　偶與同李院長閑談睹內之症　李君啓發[illegible]家祖傳坤寶膏專治婦人滑胎小產血崩等症無不奏效如神　鄙人遂照方貼之不旬日間血崩卽化　割下病業已痊愈　皆賴[illegible]坤寶膏之力　該膏可稱婦科之至寶也　鄙人銘感大德　無以爲報　特登報聊表謝忱　石家莊車務處會[illegible]安
[illegible]主治　男子遺精滑精諸虛百損　婦女經血不調產後諸症
[illegible]蘇州胡同[illegible]十號

京漢鐵路擴充資產短期債券第七次抽籤還本付息廣告 第一百零九號

京漢鐵路於民國十年呈奉交通部批准幷經國務會議議決發行擴充資產短期債券四百萬元原章規定每年三月十五日九月十五日各抽籤一次第一至第六各次均經按期照章舉行抽籤在案茲屆第七次抽籤之期定於本年九月十五日下午二時仍在中央公園大殿當衆舉行除已呈請　交通部審計院派員蒞場監視外凡持有入場券來賓或持債券人均可來場參觀特此通告　三〇二一

提倡國貨

天津造胰公司
自製各種胰皂

雙十香皂　共和香皂
百花香皂　檀香香皂
蘭花香皂　紫羅蘭皂
桂花香皂　驅蚊藥皂
雪花香皂　消毒藥皂
桃花香皂　鐵錨肥皂
奇芳香皂　五福條皂
團龍香皂　雙旗方皂
樹牌香皂　單旗方皂

以上胰皂　其細無比　批發零售　價廉克己

總公司開設天津東南城角
營業部
北京支店　前門外觀音寺中間
北京分銷處　東安市場內北頭路西
各洋貨店　各國貨店　各紙烟店　均有代售

註冊商標
日英法美特准專賣
[illegible]的調味料

添呈贈品發賣

爲宣傳庖厨常備特賣添呈贈品之

味の素 小罐貨

敝行專賣味の素多蒙
大家惠顧銷路日增其多以得普及中外各界洵爲榮光至極更圖推廣
玆敝行方擬請爲
大家及在　知之家庭庖厨並各菜館備以常備品之一起見品揀于各
種味の素中最爲便宜之小罐貨特此試辦添呈贈品之特賣法務祈
台閱左開之規章即賜陸續　採購爲盼切々

添呈贈品規章

一、特賣總數　（以味の素小罐貨壹拾五萬個爲限）（留意）請認明罐面貼紅紙以表添贈特賣品
一、特賣區域　於中華民國朝鮮臺灣南洋各地
一、發賣期日　自民國拾四年陽拾月貳拾日一到定數賣脫一律截止爲規
一、普通贈品　特製仁丹藥牙粉圓盒……拾五萬個（即蒙購味の素小罐每壹個添呈仁丹牙粉一個（無一不添））
一、特別贈品　頭等　金殼套手錶……五拾個（瑞西英利斯製鑽十五個寶石）　貳等　銀殼套手錶……貳百個（瑞西耶租達製鑽十五個寶石）
一、交換規章　特別贈品交換券夾付罐內若有該券請即于券內上塡寫　尊處地址及　貴姓名而向敝分行掛號郵寄一到即當郵奉付呈贈品決不有悞
一、交換期限　至民國拾五年陽拾貳月末日截止（期後無効）

股份公司　鈴木商店大阪分行
日本大阪北區鳴尾町拾番地

敦慶隆
發售綢緞顧綉呢絨布疋棉紗各種粗細皮貨
外埠函購設有函售部專門辦理

京綏鐵路管理局改訂行車時刻廣告 第十九號

京綏鐵路管理局廣告 車字第九號

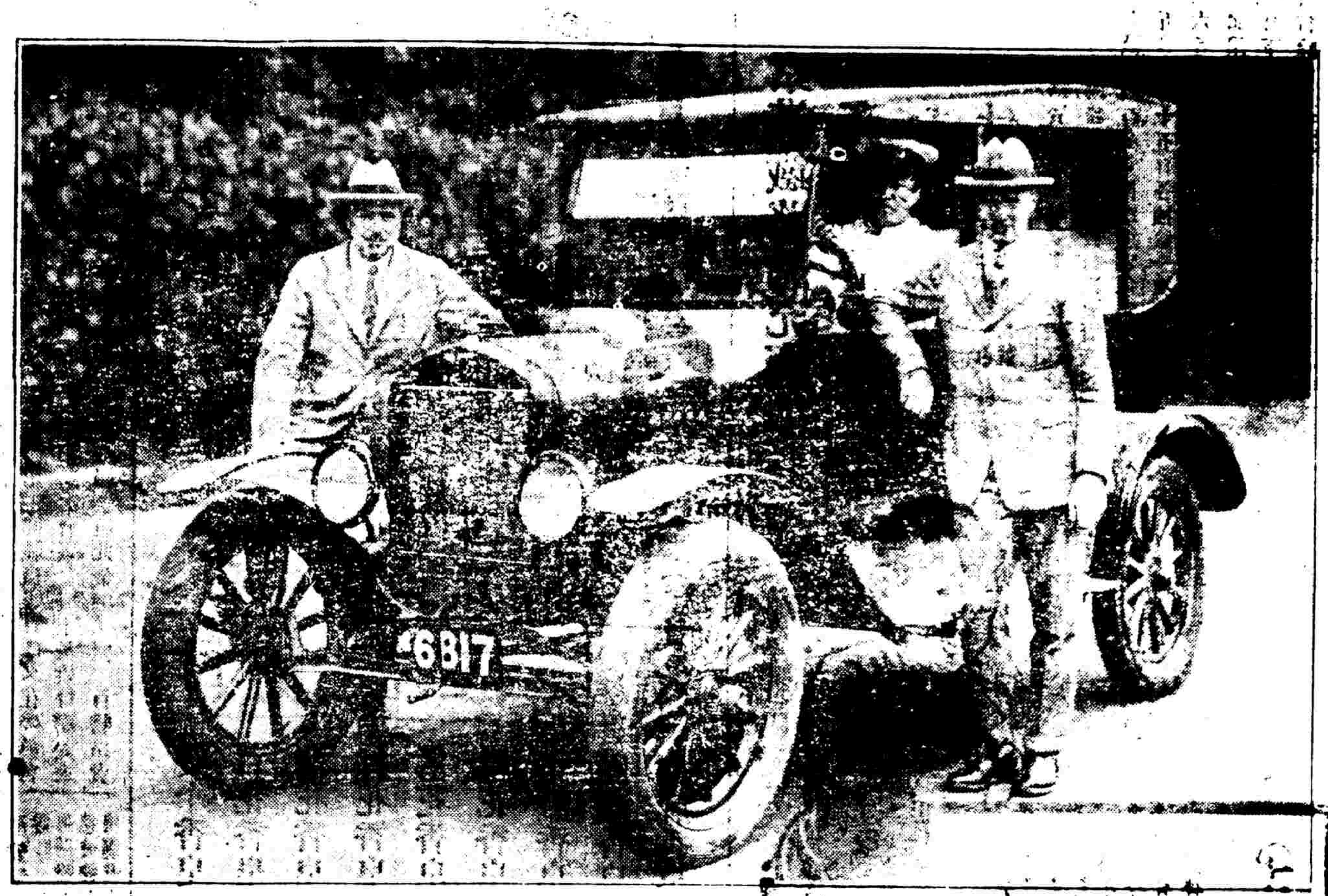

上圖爲行程已達四萬三千一百十八英里之前輪左胎攝影

右圖爲六八一七號出租汽車攝影原裝輪胎三只已經駛行四萬三千一百十八英里

固特異汽球式車胎八只

◁所行路程竟達▷

三十一萬七千零二十三英里

上海法租界環龍路七十七號雲飛汽車公司來函聲述採用固特異車胎之經驗請試披讀一過！

固特異橡皮公司 上海博物院路十八號

執事先生均鑒、逕啓者、敝處出租汽車、現已不下五十餘輛、故採用車胎、殊爲審愼、去歲八月間、曾向貴公司購到硬口汽球式車胎八只、裝車試用、於其行駛情狀、詳細記錄、藉便攷核、而與其餘數種高壓力車胎、每胎行程一萬五千英里、比較其優劣焉。試用結果、初裝數胎、其一行駛三萬五千一百二十二英里、乃不適於用、又其一行駛三萬五千八百五十六英里、又其一行駛三萬五千九百四十二英里、其第四只胎、則行駛三萬七千六百二十一英里、至其餘四胎、現仍裝諸車上、照常行駛、截至現在、計已駛行四萬三千一百十八英里矣、試驗成績、若斯良好、敝處當然認爲十分滿意、因是敝處業已決定、各車輪胎、俟必須更換時、當一至換裝貴公司之硬口汽球式車胎焉。設使停處斯項車胎、其精優經用、概與敝處已購試用之八只輪胎相同、則敝處車胎用費、當可減省至百分之五十以上。果爾、豈特敝處之幸、貴公司當亦引以爲快也。專此佈達、順頌日祉

雲飛汽車公司謹啓 一九二五年十月十九日

固特異交換汽球式車胎、及小號汽球式車胎"歷經駛用。雖情形各別、但精優不變。世界各處、日有報告、讚美稱許、無一或爽也。

再尤爲吾人謹識不忘者、即此種汽球式車胎、乃以柔韌線Super-twist精製而成。斯爲固特異獨有質料、尤爲特色。至於取價、則與尋常車胎相同。

惟固特異汽球式車胎嘉惠汽車利益絕大

請試裝用當信不謬

▷下次請用固特異汽球式車胎◁

天津◁●▷北京

公懋洋行經理

GOODYEAR

BALLOON TYRES